

Impuestos Prediales e Industria y Comercio
Clave para el Desarrollo del Municipio Puerto Escondido-Córdoba.

Trabajo para Acceder al Grado de Contador Publico

Seminario: Seminario de Impuestos Territoriales

Estudiante:

José Julián Hernández Galeano

Docente:

José Mauricio Herrera Martínez.

Corporación Universitaria Remington

Facultad de Ciencias Contables

Programa de Contaduría Pública.



Agradecimientos.

Primero quiero agradecer a Dios por darme la sabiduría la fuerza y la resiliencia para terminar esta carrera.

A mis padres, familiares, profesores y a todo el talento humano como soporte fundamental para culminar este proceso.

Son mis padres la principal inspiración y motivación, quienes, con su apoyo, me han motivado a luchar por mis ideales y alcanzar mis metas. A ellos en especial les dedico este título.

José Julián Hernández Galeano.

Tabla de Contenido

| | | |
|--------|---|-------------------------------|
| 1. | Introducción..... | ¡Error! Marcador no definido. |
| 2. | Marco Teórico de los Impuestos Municipales en Colombia | 6 |
| 3. | Impuestos | 9 |
| 3.1. | Impuesto Directo | 9 |
| 3.2. | Impuesto Indirecto | 9 |
| 3.3. | Impuesto Nacional..... | 10 |
| 3.4. | Impuestos Departamental..... | 10 |
| 4. | Marco Legal de los Impuestos Municipales en Colombia | 11 |
| 5. | Reseña histórica, localización geográfica del municipio de Puerto Escondido Córdoba | 12 |
| 5.1. | Legislación Municipal para el Establecimiento de los Impuestos | 12 |
| 5.1.1. | <i>Impuestos Municipales</i> | 12 |
| 5.1.2. | <i>Tarifas Impositivas Establecidas para el Recaudo Municipal</i> | 14 |
| 5.3. | Recaudo por Conceptos de Impuestos Municipales, Vigencias, Años 2019, 2024, 2025..... | 15 |
| 6. | Conclusiones | 17 |
| 6. | Referencias Bibliográficas..... | 18 |

Índice de Tablas

| | |
|----------------------|----|
| Tabla 1 | 14 |
| Tabla 2 | 17 |

Índice de Figuras

| | |
|-----------------------|---|
| Figura 1 | 8 |
|-----------------------|---|

1. Introducción

El recaudo del impuesto predial en Colombia, se ha convertido en la principal fuente de ingreso de los municipios en Colombia, junto al impuesto de industria y comercio. El municipio de puerto escondido -córdoba, el ingreso por el recaudo de este concepto es una de las dos fuentes de ingresos propios más importantes a nivel municipal y en segundo lugar le siguen los ingresos por concepto de industria y comercio. Sin embargo, la evasión y el no pago de estos impuestos, son una constante marcada históricamente en los contribuyentes, que impiden un mayor recaudo, generando un impacto negativo en las finanzas municipales. La administración municipal desarrolla estímulos como descuentos en la mora, descuentos por pronto pago, con el fin de recaudar el mayor ingreso posible, aun así no se alcanza la meta de un cien por ciento en el recaudo anual. Es importante que el ente territorial realice una revisión a fondo del comportamiento del recaudo de los impuestos, así como las políticas y programas encaminados a estimular al contribuyente para que cumpla de manera puntual con el pago de sus obligaciones tributarias. Con un único objetivo. lograr incrementar el ingreso por impuestos, que le permitan realizar inversiones en las comunidades.

Es importante que se analice tres aspectos que influyen en el recaudo del impuesto.

Primero debe conocer el comportamiento de los contribuyentes y las políticas municipales establecidas para tal fin. Segundo conocer cuáles son las causales de la evasión y tercero buscar todo el apoyo jurídico legal que le permitan ser aplicadas para incrementar el recaudo y evitar la evasión.

2. Marco Teórico de los Impuestos Municipales en Colombia

¹El tributo es tan antiguo como el hombre, en la medida que se fue organizando como ser social y en comunidad, fue estableciendo reglas de orden en los grupos humanos con el fin de mantener el orden, la convivencia y el desarrollo, desde sus inicios el hombre ha realizado tributos a los dioses ante sus necesidades. En Colombia existía el pago de tributos en las tribus indígenas, quienes tributaban parte de sus cosechas o riquezas al cacique. Con la llegada de los españoles se escribieron documentos, denominados capitulaciones; a través de las cuales se obligaba a los habitantes a pagar tributos por sus metales y cosechas. Fue durante el gobierno de Francisco de Paula en 1820 que se promulgó el impuesto de contribución indirecta. En el año 1928 se estableció en la constitución Los impuestos trascienden en el precepto constitucional que es deber de todos los ciudadanos colombianos, y que según (Const., 1997, art. 95) es “contribuir al financiamiento de los gastos e inversiones del Estado dentro de los conceptos de justicia y equidad. En Colombia es el congreso de la república dentro del marco de la legalidad es quien a través de leyes aprueba las tasas de recaudos anuales para los entes territoriales, basados en los gastos de la administración. El presidente de la república está facultado para decretar directamente las tasas de recaudos e impuestos del país cuando la situación así lo amerite. Todo esto, con la firma de todos los ministros manifestando estar de acuerdo con dicha decisión. El Impuesto de Industria y Comercio nace con la Ley 97 de 1913 en la ciudad de Bogotá.

¹ En esta ley no se dejó claro las tasas de cobro, los sujetos pasivos ni el hecho que generaba dicho impuesto. Dejando a libertad de los entes territoriales municipales No definió claramente el hecho generador, la base gravable ni los sujetos pasivos del impuesto, dejando en libertad a los municipios para señalar tarifas y reglamentos al respecto.

En el año de 1983 promulgaron la Ley 14; en la cual se establecen los fondos públicos del país, donde en su capítulo II, en su artículo 32 hasta artículo 40, se establece la reglamentación del impuesto de industria y comercio; en el mismo sentido le otorga facultad a los Concejos Municipales para que adopten sus propios estatutos de rentas municipales.

¹Figura 1

Clasificación de los impuestos.

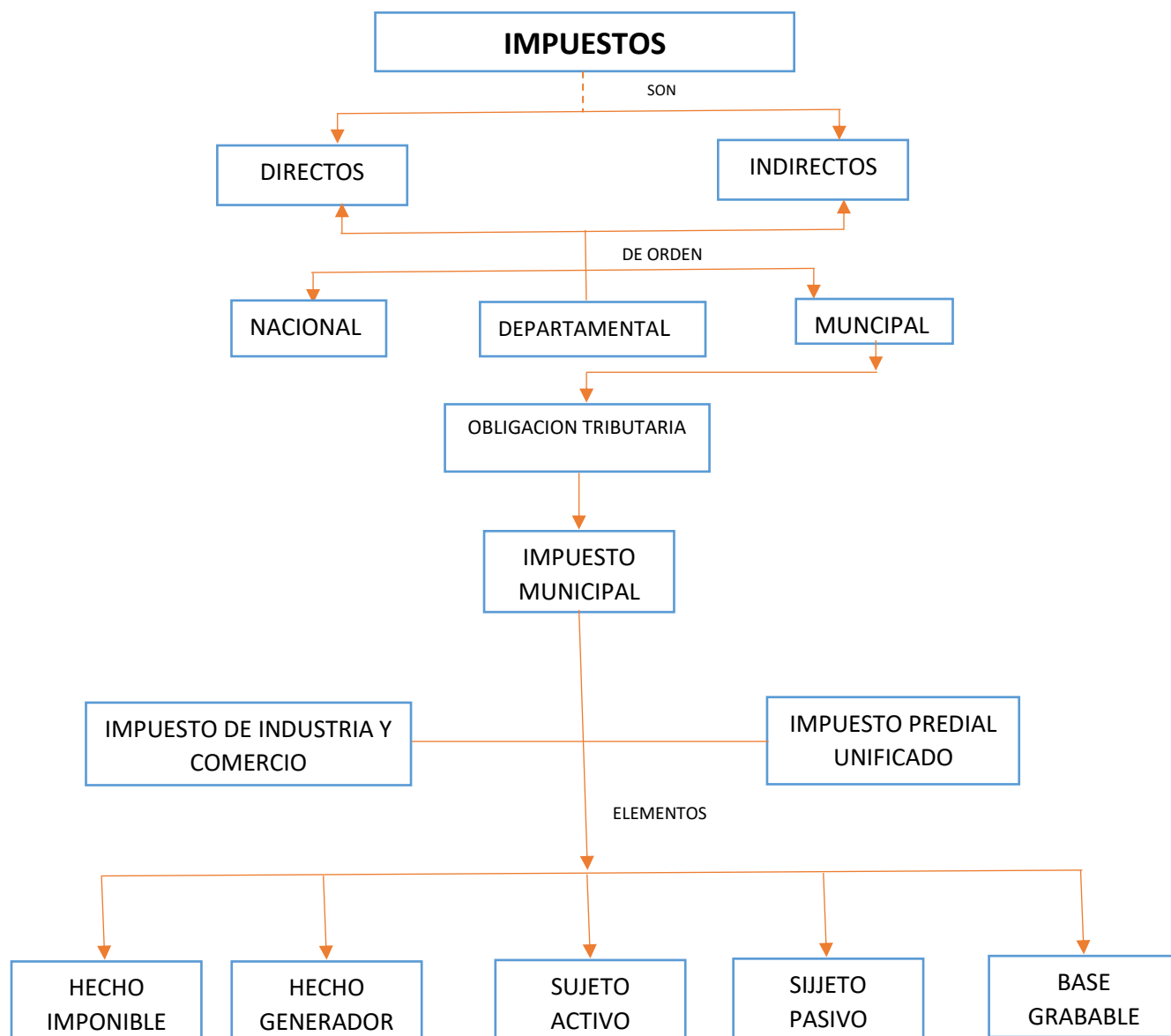

Fuente: elaboración propia.

3. ¹Impuestos

Los impuestos son pagos de carácter obligatorio exigidos por el estado de manera legal a las personas naturales y jurídicas. es con estos pagos que el estado logra cubrir sus gastos y financiar su existencia como tal. Existen tres clases de impuestos: Nacionales, departamentales y municipales. Todos estos deben ser aprobados por el congreso y el presidente de la república.

3.1. Impuesto Directo

Este impuesto afecta directamente la fuente generadora de riqueza. los pagan los sujetos que lo declaran, tales como los impuestos sobre la renta, Industria y Comercio, patrimonio, predial y de vehículos; estos recaen sobre personas naturales o jurídicas.

3.2. Impuesto Indirecto

Este impuesto lo paga el consumidor final, es decir quien paga un bien y/o servicio. Por ejemplo: la sobretasa al consumo de la gasolina, impuesto municipal y nacional de espectáculo públicos, impuesto de alumbrado público, entre otros.

3.3. Impuesto Nacional

El objetivo principal de este impuesto es sufragar los gastos del estado en su orden general. Los principales son: el impuesto al valor agregado (IVA), impuesto de renta, impuesto al consumo, impuesto al timbre nacional, entre otros.

3.4. Impuestos Departamentales

Estos están destinados a ciertas actividades económicas y personas específicas. Se determinan de acuerdo con las actividades económicas predominantes de la zona, la densidad de población.

4. Marco Legal de los Impuestos Municipales en Colombia

| | |
|---|---|
| <p>Constitución Política de Colombia de 1991</p> | <p>² La constitución política de Colombia, en su artículo 95 en el numeral 9, hace establece las contribuciones que se deben realizar, para el funcionamiento del estado. en sus artículos 287, 300 numeral 4º, y 338 (Congreso de Colombia, 2011), promulga el principio fundamental de autonomía fiscal de las entidades territoriales.</p> |
| <p>Ley 2262 del 2022</p> | <p>²Con esta ley se promulga la creación de las políticas de: cultura ciudadana ,así mismo las condiciones de cada ente territorial en materia de: estrategias financieras, estrategias sociales y se vincula a través de la democracia participativa, con el fin de involucrar a los ciudadanos ante los hechos impositivos y la importancia de estos para el crecimiento del estado y la inversión social.</p> |
| <p>Acuerdo No. 09 de Noviembre 30 DE 2022</p> | <p>Haciendo uso de sus facultades legales, el municipio, Mediante el Proyecto de Acuerdo 22 de Octubre 2020 Establece el Nuevo Estatuto Tributario del Municipio de Puerto Escondido - Córdoba y se Dictan Otras Disposiciones.</p> |

5. **Reseña histórica, localización geográfica del municipio de Puerto Escondido Córdoba**

Se encuentra Ubicado en el departamento de Córdoba, en la región Caribe de Colombia, fundado en el año 1854. Su código DANE es 23574 y se encuentra en la categoría 6 según la Ley 617 de 2000. Con una población de 25.717 habitantes en el año 2024 y una extensión de 417 km², la densidad poblacional es de 61,67 hab/km².

Limites; norte con Moñitos, Loricá. sur. con Los Córdoba. Oriente. San Pelayo, Montería. occidente con el Mar Caribe.

5.1. **Legislación Municipal para el Establecimiento de los Impuestos**

De acuerdo con la facultad establecida en la carta magna de Colombia, la cual faculta a los municipios para elaborar sus propias normas con el objeto de establecer las tarifas de los impuestos. el municipio de puerto escondido córdoba, a través del estatuto tributario del municipal estableció las tasas impositivas a aplicar en su jurisdicción administrativa.

5.1.1. *Impuestos Municipales*

La normatividad faculta a los municipios para cobrar los siguientes impuestos.

Impuesto de Degüello de Ganado Menor, Impuestos Impuesto predial unificado, Impuesto de industria y comercio, Impuesto de avisos y tableros complementario de industria y comercio, Impuesto a la publicidad exterior visual, Impuesto de rifas y juegos de azar, Impuesto de Circulación y Tránsito de vehículos de servicio público, Impuesto de Alumbrado Público, Impuesto de Delineación Urbana, Impuesto de Espectáculos Públicos, Impuesto al Transporte de Hidrocarburos por Oleoductos y Poliductos, Estampilla Pro-Cultura, Estampilla para el bienestar

del adulto mayor Estampilla Pro-Universidad de Córdoba, Tasas Sobretasa a la gasolina motor, Sobretasa a la actividad Bomberil, Tasa Pro-Deporte Contribuciones, Contribución especial sobre contratos de obra pública Participaciones Participación en la plusvalía.

5.1.2. Tarifas Impositivas Establecidas para el Recaudo Municipal

Tabla 1

Tarifas Impositivas Establecidas para el Recaudo Municipal.

| TIPO DE PREDIO | Tarifa |
|--|---------------|
| Predios Urbanos Edificados | x 1000 |
| Viviendas estrato 1: Bajo – Bajo de \$1 a 5.000.000 | 4 |
| Viviendas estrato 2: Bajo de \$ 5.000.001 a 25.000.000 | 5 |
| Viviendas estrato 3: Medio – Bajo de \$25.000.001 a 40.000.000 | 6 |
| Viviendas estrato 4: Medio - de \$40.000.001 a 70.000.000 | 7 |
| Viviendas estrato 5: Medio – Alto de \$70.000.000 a 100.000.000 | 8 |
| Viviendas estrato 6: Alto – de \$100.000.001 en adelante | 9 |
| Inmuebles de uso comercial | 10 |
| Inmuebles de uso industrial | 16 |
| Inmuebles vinculados a la prestación de servicios educativos | 10 |
| Inmuebles vinculados a la prestación de servicios financieros | 16 |
| Predios de uso mixto | 12 |
| Bienes fiscales del orden nacional, departamental y municipal | 14 |
| Edificaciones que amenacen ruina | 16 |
| Leasing habitacional que no pertenezcan a entidades financieras. | 7 |
| Predios urbanos no urbanizados | 11 |
| Predios urbanizados no edificados | 25 |

| Predios Rurales con Destinación Económica | Tarifa |
|---|--------|
| a) Predios destinados al turismo, recreación y servicios | 11 |
| b) Predios destinados a instalaciones y montajes de equipos para la extracción y explotación de materiales e hidrocarburos. | 16 |
| c) Los predios donde se extrae arcilla, balasto, arena, o cualquier otro material para la construcción | 16 |
| d) Parcelaciones, fincas de recreo, condominios, conjuntos residenciales cerrados o urbanizaciones campestres | 11 |
| e) Predios con destinación de uso mixto | 12 |
| f) Predios con destinación minera | 16 |
| g) Predios de agroindustria panelera | 8 |
| Propiedad Rural Destinada a la Actividad Agropecuaria | Tarifa |
| a) Propiedad rural hasta de 5 Has., cuando su avalúo catastral fuere inferior a 10 smlmv | 5 |
| b) Propiedad rural cuyo valor catastral fuere igual o superior a 10 smlmv, e inferior a 30 smlmv, y además su área fuere igual o superior a 8 Has, e inferior a 16 Has. | 7 |
| c) Predios cuyo avalúo catastral fuere igual o superior a 30 smlmv e inferior a 50 smlmv y su área igual o superior a 16 Has y menor o igual a 26 Has | 9 |
| d) Predios con extensión mayor a 26 Has., y con un avalúo superior a 50 smlmv. | 12 |

TARIFAS INDUSTRIALES

| CLASIF. | ACTIVIDAD | TARIFA POR MIL |
|---------|--|----------------|
| 101 | Elaboración de productos alimenticios de consumo humano y concentrados para animales | 2 |
| 102 | Fabricación de productos primarios de hierro y acero, elaboración de bebidas no alcohólicas, producción de agua mineral, producción de cemento y productos para la construcción, fabricación de material de transporte | 3 |
| 103 | Procesamiento de frutas y verduras | 4 |
| 104 | Procesamiento de pescado y sus derivados | 5 |
| 105 | Fabricación de bebidas no alcohólicas | 7 |
| 106 | Fabricación de bebidas alcohólicas | 7 |
| 107 | Fabricación de productos de plástico y caucho | 6 |
| 108 | Fabricación de productos de papel y cartón | 6 |
| 109 | Fabricación de productos derivados del cuero | 6 |
| 110 | Fabricación de productos de madera y corcho | 6 |
| 111 | Fabricación de productos químicos | 6 |
| 112 | Fabricación de productos textiles e hilados | 6 |
| 113 | Fabricación de prendas de vestir, preparado y teñido de pieles | 6 |
| 114 | Fabricación de calzado | 6 |
| 115 | Fabricación de productos de tabaco | 6 |
| 116 | Fabricación de productos elaborados de metal, excepto maquinaria y equipo | 6 |
| 117 | Fabricación de maquinaria y equipo | 6 |
| 118 | Fabricación de elementos eléctricos | 6 |
| 119 | Fabricación de equipos y aparatos de radio, televisión y comunicaciones | 6 |
| 120 | Fabricación de instrumentos médicos, ópticos y de precisión | 6 |
| 121 | Fabricación de relojes y joyas | 6 |
| 122 | Fabricación y ensamble de vehículos automotores, remolques y semirremolques | 6 |
| 123 | Fabricación de productos derivados del petróleo | 6 |
| 124 | Imprentas, editoriales e industrias conexas | 6 |
| 125 | Fabricación de productos de vidrio, cerámica, arcilla, asbesto, cemento y yeso | 6 |
| 126 | Trilladoras de café, maíz, arroz | 6 |
| 127 | Explotación de minerales y metales | 6 |
| 128 | Demás actividades industriales no clasificadas | 7 |

ACTIVIDADES COMERCIALES

| CLASIF. | ACTIVIDAD | TARIFA POR MIL |
|---------|--|----------------|
| 201 | Tiendas mixtas sin venta de licores | 2 |
| 202 | Tiendas mixtas con venta de licores, graneros y minimercados. | 3 |
| 203 | Comercio de bebidas alcohólicas para llevar, licorerías y estancos. | 4 |
| 204 | Supermercados, hipermercados, con domicilio principal en Puerto Escondido. | 6 |
| 205 | Grandes superficies, plataformas comerciales, tiendas por departamento (Comprende la totalidad de las actividades ejercidas por estas empresas), cuando su domicilio principal no es el municipio de Puerto Escondido. | 7 |
| 206 | Comercialización de maquinaria y equipo, repuestos y accesorios para vehículos | 10 |
| 207 | Comercialización de materiales de construcción y ferreterías | 8 |
| 208 | Comercialización de semillas, abonos e insumos agrícolas | 4 |
| 209 | Comercialización de productos químicos | 7 |
| 210 | Comercialización de prendas de vestir, calzado y accesorios | 4 |
| 211 | Comercialización de Textiles e hilados | 7 |
| 212 | Comercialización de Vehículos automotores, consignatarios y concesionarios | 8 |
| 213 | Librerías, papelerías y revistas | 4 |
| 214 | Comercialización de música y video | 7 |
| 215 | Comercialización de maquinaria y equipo agrícola y de construcción | 5 |
| 216 | Comercialización artículos deportivos | 7 |
| 217 | Comercialización de artesanías y obras de arte | 5 |
| 218 | Comercialización de muebles y equipos de oficina | 6 |
| 219 | Comercialización de electrodomésticos | 7 |
| 220 | Compra y Venta de Maíz, Arroz, Algodón, Café, entre otros. | 3,8 |
| 221 | Tiendas veterinarias | 5 |
| 222 | Comercialización de Joyas, Relojes y bisutería | 8 |
| 223 | Comercialización de materiales de reciclaje | 4,8 |
| 224 | Comercialización de combustibles y lubricantes | 8,0 |
| 225 | Comercialización de planes exequiales | 4,8 |
| 226 | Comercialización de medicamentos y Tiendas naturistas | 4 |
| 227 | Compraventa, venta con pacto de retroventa y similares | 5,0 |

Fuente: Alcaldía de Puerto Escondido. <https://www.puertoescondido-cordoba.gov.co/>

5.3. Recaudo por Conceptos de Impuestos Municipales, Vigencias, Años 2019, 2024, 2025.

Los ingresos por conceptos de industria y comercio y el predial, varia significativamente entre un año y otro; esto se debe a que las personas tienen poca cultura para pagar los impuestos. Sin embargo, y a pesar de esta dificultad, los ingresos por recaudo de impuestos han venido creciendo significativamente año tras año, esto se puede ver reflejado en la inversión social del municipio como pavimentación de las calles, mejoras en las escuelas y centros de salud.

Recaudando \$ 20.317.245.689 en el año 2019 a \$74.128.423.192,32 en el año 2023. Durante el año 2024 el recaudo fue de \$70.090.945.957,64. Mostrando una caída en más de 4,000 mil millones de pesos con respecto al año 2023.

Tabla 2

Ingresos captados por la administración municipal durante Vigencia años 2019, 2024, 2025.

| RECAUDO Y EJECUCION DE IMPUESTOS VIGENCIA 2024. | | | RECAUDO Y EJECUCION DE IMPUESTOS VIGENCIA 2023. | | | RECAUDO Y EJECUCION DE IMPUESTOS VIGENCIA 2019. | | |
|---|--------------------------|--------------------------|---|--------------------------|--------------------------|---|-----------------------|-----------------------|
| CONCEPTO | RECAUDO \$ | EJECUCION \$ | CONCEPTO | RECAUDO \$ | EJECUCION \$ | CONCEPTO | RECAUDO \$ | EJECUCION \$ |
| Sobretasa ambiental | 170.026.139,00 | 170.026.139,00 | Sobretasa ambiental | 181.052.542,00 | 181.052.542,00 | IMPUESTO PREDIAL UNIFICADO | 873.836.859 | 873.836.859 |
| Sobretasa ambiental - Urbano | 8.736.561,00 | 8.736.561,00 | Sobretasa ambiental - Urbano | 12.531.261,00 | 12.531.261,00 | impuesto predial unificado suelo urbano vigencia actual | 125.116.729 | 125.116.729 |
| Sobretasa ambiental - Urbano vigencia actual | 6.449.799,00 | 6.449.799,00 | Sobretasa ambiental - Urbano vigencia actual | 7.044.409,00 | 7.044.409,00 | mpuesto predial unificado suelo rural vigencia actual | 512.562.423 | 512.562.423 |
| Sobretasa ambiental - Urbano vigencia anterior | 2.286.762,00 | 2.286.762,00 | Sobretasa ambiental - Urbano vigencia anterior | 5.486.852,00 | 5.486.852,00 | impuesto predial unificado suelo urbano vigencia anterior | 28.010.790 | 28.010.790 |
| Sobretasa ambiental - Rural | 161.289.578,00 | 161.289.578,00 | Sobretasa ambiental - Rural | 168.521.281,00 | 168.521.281,00 | impuesto predial unificado suelo rural vigencia anterior | 208.146.917 | 208.146.917 |
| Sobretasa ambiental - Rural vigencia actual | 91.065.573,00 | 91.065.573,00 | Sobretasa ambiental - Rural vigencia actual | 88.038.749,00 | 88.038.749,00 | | | |
| Sobretasa ambiental - Rural vigencia anterior | 70.224.005,00 | 70.224.005,00 | Sobretasa ambiental - Rural vigencia anterior | 80.482.532,00 | 80.482.532,00 | SOBRETASA AMBIENTAL | 123.313.315 | 123.313.315 |
| Impuesto Predial Unificado | 1.154.826.516,00 | 1.154.826.516,00 | Impuesto Predial Unificado | 980.324.743,00 | 980.324.743,00 | SOBRETASA AMBIENTAL VIGENCIA ACTUAL | 76.073.905 | 76.073.905 |
| Impuesto Predial Unificado - Urbano | 266.981.639,00 | 266.981.639,00 | Impuesto Predial Unificado - Urbano | 90.385.409,00 | 90.385.409,00 | con destino a la corporación ambiental (sólo municipios) | 76.073.905 | 76.073.905 |
| Impuesto Predial Unificado - Urbano VIGENCIA ANTERIOR | 138.377.221,00 | 138.377.221,00 | Impuesto Predial Unificado - Urbano VIGENCIA ANTERIOR | 52.975.432,00 | 52.975.432,00 | | | |
| Impuesto Predial Unificado - Urbano vigencia actual | 128.604.418,00 | 128.604.418,00 | Impuesto Predial Unificado - Urbano vigencia actual | 37.409.977,00 | 37.409.977,00 | SOBRETASA AMBIENTAL VIGENCIAS ANTERIORES | 47.239.410 | 47.239.410 |
| Impuesto Predial Unificado - Rural | 887.844.877,00 | 887.844.877,00 | Impuesto Predial Unificado - Rural | 889.939.334,00 | 889.939.334,00 | con destino a la corporación ambiental (sólo municipios) | 47.239.410 | 47.239.410 |
| Impuesto Predial Unificado - Rural VIGENCIA ACTUAL | 574.005.219,00 | 574.005.219,00 | Impuesto Predial Unificado - Rural VIGENCIA ACTUAL | 514.984.098,00 | 514.984.098,00 | | | |
| Impuesto Predial Unificado - Rural VIGENCIA ANTERIOR | 313.839.658,00 | 313.839.658,00 | Impuesto Predial Unificado - Rural VIGENCIA ANTERIOR | 374.955.236,00 | 374.955.236,00 | IMPUESTO DE INDUSTRIA Y COMERCIO | 314.534.433 | 314.534.433 |
| Impuestos indirectos | 4.477.347.102,45 | 4.477.347.102,45 | Impuestos indirectos | 3.384.820.033,86 | 3.384.820.033,86 | impuesto de industria y comercio de la vigencia actual | 18.191.555 | 18.191.555 |
| Sobretasa a la gasolina | 224.571.000,00 | 224.571.000,00 | Sobretasa a la gasolina | 227.826.000,00 | 227.826.000,00 | impuesto de industria y comercio - reteica | 296.342.878 | 296.342.878 |
| Sobretasa a la gasolina | 224.571.000,00 | 224.571.000,00 | Sobretasa a la gasolina | 227.826.000,00 | 227.826.000,00 | | | |
| Impuesto de industria y comercio | 813.731.526,58 | 813.731.526,58 | Impuesto de industria y comercio | 345.340.223,11 | 345.340.223,11 | AVISOS Y TABLEROS | 8.497.063 | 8.497.063 |
| Impuesto de industria y comercio - sobre actividades comerciales | 551.782.802,00 | 551.782.802,00 | Impuesto de industria y comercio - sobre actividades comerciales | 196.579.307,00 | 196.579.307,00 | avisos y tableros vigencia actual | 7.817.063 | 7.817.063 |
| Impuesto de industria y comercio - sobre actividades comerciales VIGENCIA ACTUAL | 551.249.379,00 | 551.249.379,00 | Impuesto de industria y comercio - sobre actividades comerciales VIGENCIA ACTUAL | 191.423.466,00 | 191.423.466,00 | avisos y tableros vigencia anteriores | 680.000 | 680.000 |
| Impuesto de industria y comercio - sobre actividades comerciales - reteica | 533.423,00 | 533.423,00 | Impuesto de industria y comercio - sobre actividades comerciales - reteica | 5.155.841,00 | 5.155.841,00 | | | |
| Impuesto de industria y comercio - sobre actividades industriales | 86.888.000,00 | 86.888.000,00 | Impuesto de industria y comercio - sobre actividades industriales | 1.493.000,00 | 1.493.000,00 | OTROS INGRESOS | 213.672.597 | 213.672.597 |
| Impuesto de industria y comercio - sobre actividades industriales VIGENCIA ACTUAL | 86.888.000,00 | 86.888.000,00 | Impuesto de industria y comercio - sobre actividades industriales VIGENCIA ACTUAL | 1.493.000,00 | 1.493.000,00 | sobretasa bomberil | 94.507.348 | 94.507.348 |
| Impuesto de industria y comercio - sobre actividades industriales - rete ica | 0,00 | 0,00 | Impuesto de industria y comercio - sobre actividades industriales - rete ica | 0,00 | 0,00 | sobretasa a la gasolina | 106.396.000 | 106.396.000 |
| Impuesto de industria y comercio - sobre actividades de servicios | 175.060.724,58 | 175.060.724,58 | Impuesto de industria y comercio - sobre actividades de servicios | 147.267.916,11 | 147.267.916,11 | impuesto al cigarrillo | 12.769.249 | 12.769.249 |
| Impuesto de industria y comercio - sobre actividades de servicios | 9.263.000,00 | 9.263.000,00 | Impuesto de industria y comercio - sobre actividades de servicios | 10.003.393,00 | 10.003.393,00 | | | |
| Impuesto de industria y comercio - sobre actividades de servicios - rete ica | 165.797.724,58 | 165.797.724,58 | Impuesto de industria y comercio - sobre actividades de servicios - rete ica | 137.264.523,11 | 137.264.523,11 | ESTAMPILLAS | | |
| Impuesto complementario de avisos y tableros | 0,00 | 0,00 | Impuesto complementario de avisos y tableros | 0,00 | 0,00 | estampilla para el bienestar del adulto mayor - libre des | 1.344.824.645 | 1.344.824.645 |
| Impuesto complementario de avisos y tableros | 0,00 | 0,00 | Impuesto complementario de avisos y tableros | 0,00 | 0,00 | estampillas pro cultura | 799.816.924 | 799.816.924 |
| Impuesto complementario de avisos y tableros - VIGENCIA ANTERIOR | 0,00 | 0,00 | Impuesto complementario de avisos y tableros - VIGENCIA ANTERIOR | 0,00 | 0,00 | estampillas pro universidades públicas | 469.277.396 | 469.277.396 |
| Impuesto de circulación y tránsito sobre vehículos de servicio público | 273.000,00 | 273.000,00 | Impuesto de circulación y tránsito sobre vehículos de servicio público | 0,00 | 0,00 | | | |
| Impuesto de circulación y tránsito sobre vehículos de servicio público | 273.000,00 | 273.000,00 | Impuesto de circulación y tránsito sobre vehículos de servicio público | 0,00 | 0,00 | OTROS IMPUESTOS Y CONTRIBUCIONES | 1.341.734.312 | 1.341.734.312 |
| Impuesto de delineación | 4.394.172,00 | 4.394.172,00 | Impuesto de delineación | 6.872.446,00 | 6.872.446,00 | impuesto sobre el servicio de alumbrado público | 69.007.018 | 69.007.018 |
| Impuesto de delineación | 4.394.172,00 | 4.394.172,00 | Impuesto de delineación | 6.872.446,00 | 6.872.446,00 | contribución sobre contratos de obras públicas | 1.272.727.294 | 1.272.727.294 |
| Impuesto de alumbrado público | 1.056.327.623,00 | 1.056.327.623,00 | Impuesto de alumbrado público | 941.916.627,00 | 941.916.627,00 | | | |
| Impuesto de alumbrado público | 1.056.327.623,00 | 1.056.327.623,00 | Impuesto de alumbrado público | 941.916.627,00 | 941.916.627,00 | OTROS INGRESOS TRIBUTARIOS | 1.939.746 | 1.939.746 |
| Sobretasa bomberil | 39.008.192,00 | 39.008.192,00 | Sobretasa bomberil | 37.292.045,00 | 37.292.045,00 | otros ingresos tributarios - otros ingresos tributarios | 1.939.746 | 1.939.746 |
| Sobretasa bomberil | 39.008.192,00 | 39.008.192,00 | Sobretasa bomberil | 37.292.045,00 | 37.292.045,00 | | | |
| Impuesto de espectáculos públicos municipal | 0,00 | 0,00 | Impuesto de espectáculos públicos municipal | 0,00 | 0,00 | NO TRIBUTARIOS | 8.846.383.578 | 8.846.383.578 |
| Impuesto de espectáculos públicos municipal | 0,00 | 0,00 | Impuesto de espectáculos públicos municipal | 0,00 | 0,00 | MULTAS Y SANCIONES | 121.551.405 | 121.551.405 |
| Tasa prodeporte y recreación | 602.389.471,30 | 602.389.471,30 | Tasa prodeporte y recreación | 377.313.621,78 | 377.313.621,78 | MULTAS DE GOBIERNO | 50.000 | 50.000 |
| Tasa prodeporte y recreación | 602.389.471,30 | 602.389.471,30 | Tasa prodeporte y recreación | 377.313.621,78 | 377.313.621,78 | registro de marcas y herretes | 50.000 | 50.000 |
| Estampillas | 1.736.652.117,57 | 1.736.652.117,57 | Estampillas | 1.448.259.070,97 | 1.448.259.070,97 | | | |
| Estampilla para el bienestar del adulto mayor | 770.056.757,75 | 770.056.757,75 | Estampilla para el bienestar del adulto mayor | 919.597.317,87 | 919.597.317,87 | INTERESES MORATORIOS | 121.501.405 | 121.501.405 |
| Estampilla para el bienestar del adulto mayor | 770.056.757,75 | 770.056.757,75 | Estampilla para el bienestar del adulto mayor | 919.597.317,87 | 919.597.317,87 | intereses moratorios - predial | 121.501.405 | 121.501.405 |
| Estampilla pro cultura | 495.092.287,51 | 495.092.287,51 | Estampilla pro cultura | 528.661.753,10 | 528.661.753,10 | | | |
| Estampilla pro cultura | 495.092.287,51 | 495.092.287,51 | Estampilla pro cultura | 528.661.753,10 | 528.661.753,10 | | | |
| Estampilla para la justicia familiar | 471.503.072,31 | 471.503.072,31 | Estampilla para la justicia familiar | 54.450.932.531,86 | 54.450.932.531,86 | | | |
| ESTAMPILLA PARA LA JUSTICIA FAMILIAR | 471.503.072,31 | 471.503.072,31 | ESTAMPILLA PARA LA JUSTICIA FAMILIAR | 1.036.714.326,95 | 1.036.714.326,95 | | | |
| Ingresos no tributarios | 47.108.911.394,90 | 47.108.911.394,90 | Ingresos no tributarios | 1.036.714.326,95 | 1.036.714.326,95 | | | |
| Contribuciones | 679.217.904,06 | 679.217.904,06 | Contribuciones | 1.036.714.326,95 | 1.036.714.326,95 | | | |
| Contribuciones diversas | 679.217.904,06 | 679.217.904,06 | Contribuciones diversas | 1.036.714.326,95 | 1.036.714.326,95 | | | |
| Contribución especial sobre contratos de obras públicas | 679.217.904,06 | 679.217.904,06 | Contribución especial sobre contratos de obras públicas | 32.814.034,00 | 32.814.034,00 | | | |
| Contribución especial sobre contratos de obras públicas | 679.217.904,06 | 679.217.904,06 | Contribución especial sobre contratos de obras públicas | 0,00 | 0,00 | | | |
| Multas, sanciones e intereses de mora | 102.161.788,00 | 102.161.788,00 | Multas, sanciones e intereses de mora | 0,00 | 0,00 | | | |
| Multas y sanciones | 847.333,00 | 847.333,00 | Multas y sanciones | 0,00 | 0,00 | | | |
| Multas código nacional de Seguridad y Convivencia Ciudadana | 847.333,00 | 847.333,00 | Multas código nacional de Seguridad y Convivencia Ciudadana | 0,00 | 0,00 | | | |
| Multas código nacional de Seguridad y Convivencia Ciudadana - Multas generales | 847.333,00 | 847.333,00 | Multas código nacional de Seguridad y Convivencia Ciudadana - Multas generales | 32.814.034,00 | 32.814.034,00 | | | |
| Multas código nacional de Seguridad y Convivencia Ciudadana - Multas generales | 847.333,00 | 847.333,00 | Multas código nacional de Seguridad y Convivencia Ciudadana - Multas generales | 31.656.262,00 | 31.656.262,00 | | | |
| Intereses de mora | 101.314.455,00 | 101.314.455,00 | Intereses de mora | 1.157.772,00 | 1.157.772,00 | | | |
| Intereses de mora - PREDIAL | 94.845.758,00 | 94.845.758,00 | Intereses de mora - PREDIAL | | | | | |
| Otros ingresos | 6.468.697,00 | 6.468.697,00 | Otros ingresos | | | | | |
| TOTAL \$ | 70.090.945.957,64 | 70.090.945.957,64 | TOTAL \$ | 74.128.423.192,32 | 74.128.423.192,32 | TOTAL \$ | 20.317.245.689 | 20.317.245.689 |

Fuente. Alcaldía de Puerto Escondido. <https://www.puertoescondido-cordoba.gov.co/>



6. Conclusiones

El recaudo de los impuestos municipales de suma importancia para la vida económica de los municipios, es a través de estos recursos que logran los municipios realizar grandes avances en inversiones sociales para su población.

Con las facultades que les otorga la Ley 48 de 1887, consecutivamente con otras normas que les permiten a los municipios decretar las tarifas para el cobro de sus impuestos, han fortalecido las arcas del erario de los entes territoriales, permitiendo que estos puedan captar mayores ingresos por recursos propios y realizar inversiones de orden social en sus territorios. La actualización del catastro ha sido un factor determinante para que los municipios pueden incrementar los ingresos por estos conceptos

La creación de estímulos tributarios a los contribuyentes, como descuentos o pagos especiales por pagos oportunos, son también estrategias que contribuyen a un mayor recaudo.

Las políticas que implementen los entes territoriales que coadyuven a generar una cultura del pago oportuno de los impuestos han venido generando un incremento significativo en el recaudo fiscal de este impuesto. Sin embargo, el recaudo sigue siendo muy bajo, debido a la cultura de no pagar los impuestos.

Puerto Escondido Córdoba, por ser un municipio de 6ta categoría, su mayor fuente de recursos proviene de los giros que realiza el ministerio de hacienda. La importancia de que la administración capte dinero de sus impuestos municipales es vital, con ello puede ejecutar las obras que se requieran en el territorio.

6. Referencias Bibliográficas

- Ley 14 de 1983: *Por la cual se fortalecen los fiscos de las entidades territoriales y se dictan otras disposiciones.*
- <https://igac.gov.co/catastromultiproposito/actualizacion-catastral>.
- Alcaldía de Puerto Escondido, <https://www.puertoescondido-cordoba.gov.co/>
- Mesa, M. (2016). El Sistema fiscal colombiano: implicaciones y causas de la evasión, un acercamiento al concepto de cultura tributaria. [Tesis de pregrado, Universidad EAFIT]. Archivo digital recuperado de [https://repository.eafit.edu.co/bitstream/handle/10784/11270/MariaClara_MesaAbad_Paulina_Ta mayoMej%C3%ADa_2016.pdf?sequence=2](https://repository.eafit.edu.co/bitstream/handle/10784/11270/MariaClara_MesaAbad_Paulina_Ta%20mayoMej%C3%ADa_2016.pdf?sequence=2).
- Armas M, Colmenares M. (2009). Educación para el desarrollo de la cultura tributaria. Revista electrónica de humanidades, Educación y comunicación social. (6). Recuperado de <file:///C:/Users/ADMI%20N/Downloads/DialneteducacionParaElDesarrolloDeLaCulturaTributaria-2937210.pdf>.
- Camacho – Patarroyo, A. (2017). Cultura tributaria en Colombia. Trabajo de grado, Universidad Minuto de Dios. Archivo digital recuperado de <https://repository.uniminuto.edu/bitstream/handle/10656/5404/CULTURA%20TRIBUTARIA%20EN%20COLOMBIA.pdf?sequence=1&isAllowed=y#:~:text=La%20cultura%20tributaria%20en%20Colombia%20es%20muy%20importante%20para%20que,m%C3%A1s%20significativo%20pues%20de%20%C3%A9l>.
- Constitución Política de Colombia. (1991).
- <https://www.puertoescondido-cordoba.gov.co/tema/presupuesto>